

NovoPen[®] 4

Bruksanvisning

Les denne bruksanvisningen nøye før du bruker din NovoPen[®] 4 til insulininjeksjon. Det finnes en hurtigveiledning bakerst i denne bruksanvisningen.



Innhold

Oversikt over deler til pennen	
Innsideomslag	

Innledning	Innsideomslag
-------------------	----------------------

Viktige merknader	1
--------------------------	----------

Klargjøre pennen til en injeksjon

Sette inn en insulinsylinderampulle	2
-------------------------------------	---

Dersom du bruker hvitt og uklart insulin	5
--	---

Feste en ny nål	6
-----------------	---

Kontroller ALLTID insulingjennomstrømningen før du injiserer	8
--	---

Velge dose	10
------------	----

Injisere dosen	12
-----------------------	-----------

Etter injeksjonen	14
--------------------------	-----------

Hvordan kontrollere hvor mye insulin som er igjen	16
--	-----------

Hvis du trenger mer enn 60 enheter	17
---	-----------

Hvis du trenger mer insulin enn det som er igjen i sylinderampullen	18
--	-----------

Hvordan bytte ut en brukt insulinsylinderampulle	20
---	-----------

Hvordan ta vare på pennen din

Ta vare på	22
------------	----

Rengjøring	22
------------	----

Oppbevaring	23
-------------	----

Avfallshåndtering	23
-------------------	----

Garanti	24
----------------	-----------

NovoPen[®] 4

Penn

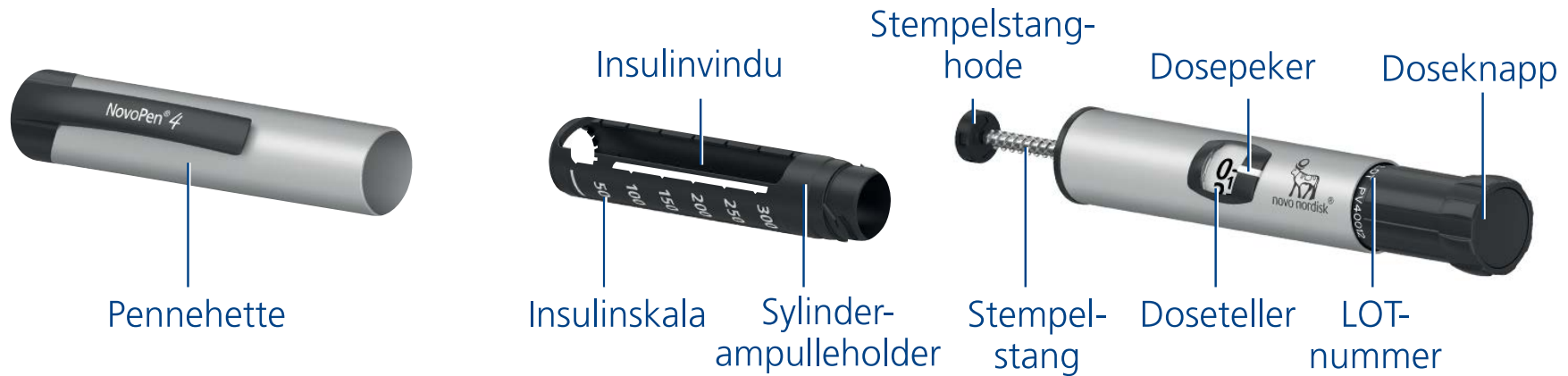

Nål til engangsbruk (eksempel)

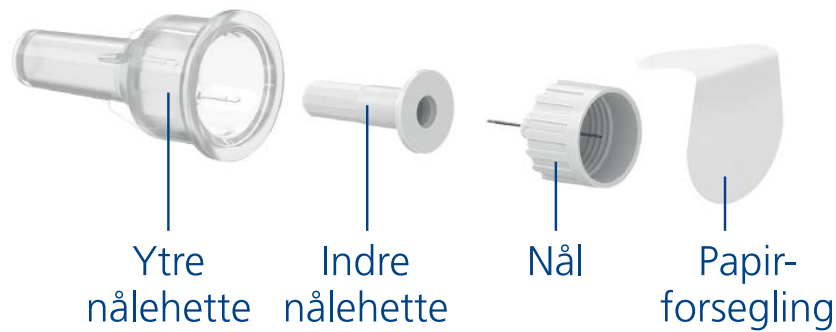

Insulin sylinderrampulle (Penfill[®] sylinderrampulle 3 ml)

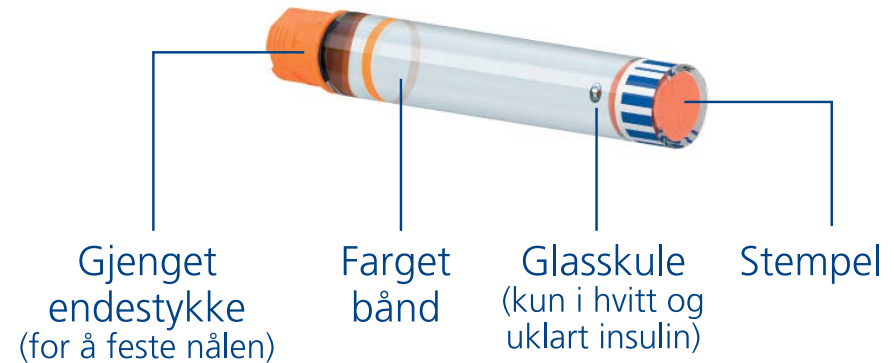

Innledning

**Takk for at du valgte NovoPen® 4.
NovoPen® 4 er en flergangs insulinpenn.**

Du bør lese denne bruksanvisningen nøye før du bruker pennen din – selv om du tidligere har brukt NovoPen® 4 eller andre lignende injeksjonssystemer fra Novo Nordisk. Her står alt du trenger å vite om pennen din og hvordan den skal brukes.

Ikke bruk NovoPen® 4 uten tilstrekkelig opplæring fra helsepersonellet. Forsikre deg om at du er fortrolig med å gjøre en injeksjon med pennen før du starter behandlingen med den.

NovoPen® 4 er en flergangs injeksjonspenn utformet til personlig bruk for diabetespasienter for selvinjeksjon av insulin. Injeksjonspennen brukes sammen med Penfill® 3 ml sylinderrampuller med Novo Nordisk insulin og nåler for engangsbruk (selges separat). Med injeksjonspennen kan brukeren stille ønskede dose fra 1 til 60 enheter i trinn på 1 enhet.

Pennen er en flergangspenn, det vil si at du kan bruke den om og om igjen. Når du har brukt opp alt insulinet i en sylinderrampulle, så bare bytter du den med en ny.

Dersom du bruker mer enn en type insulin anbefales det sterkt at du bruker forskjellige NovoPen® 4 for hver insulin type.

NovoPen® 4 er tilgjengelig i sølv eller blått. Husk alltid å kontrollere navnet og fargen på sylinderrampullen før hver injeksjon for å forsikre deg om at den inneholder riktig type insulin.

Forveksling av insulin kan få alvorlige medisinske konsekvenser. Dersom du bruker to typer insulin, anbefales det derfor at du snakker med helsepersonell om hvordan forveksling kan unngås.

Om denne bruksanvisningen:

Gjennom hele denne bruksanvisningen viser instruksjonene trinn for trinn hvordan du bruker pennen. Viktig informasjon og tilleggsinformasjon er tydelig markert med symbolene du ser nedenfor:



Viktig informasjon

Vær særlig oppmerksom på disse merknadene, da de er viktige for forsvarlig bruk av pennen. Dersom du ikke følger disse instruksjonene nøye, kan du få for lite eller for mye insulin, eller ikke noe insulin i det hele tatt.



Tilleggsinformasjon

Viktige merknader

- **Dersom du er blind eller har alvorlige synsproblemer, ikke bruk NovoPen® 4 uten hjelp.** Få hjelp fra en person med godt syn som er opplært i bruk av NovoPen® 4.
- **Kontroller ALLTID insulingjennomstrømningen før hver injeksjon.** Ikke bruk pennen dersom insulinet ikke spruter fra nålespissen når du kontrollerer gjennomstrømningen. Dersom du ikke kontrollerer insulingjennomstrømningen, kan du få for lite insulin, eller ikke noe insulin i det hele tatt.
- **Dersom pennen din faller ned,** skal du kontrollere insulinsylinderampullen for skader, for eksempel sprekker. Bytt ut sylinderampullen med en ny hvis det er nødvendig.
- **Dersom du ved et uhell** mellom injeksjonene **vrir pennen fra hverandre,** er det viktig å kontrollere insulingjennomstrømningen før neste injeksjon. Du må kanskje gjøre dette flere ganger før insulin spruter fra nålespissen. Dersom det ikke kommer insulin til syne, kan det hende du ikke får noe insulin i det hele tatt.
- **NovoPen® 4 er utformet til bruk sammen med Penfill® sylinderampulle 3 ml og NovoFine® eller NovoTwist® nåler** for engangsbruk med en lengde opptil 8 mm. **Novo Nordisk er ikke ansvarlig** for skade som skyldes bruk av NovoPen® 4 sammen med andre produkter enn disse.
- **Kontroller alltid navnet og fargen på sylinderampullen** for å forsikre deg om at den inneholder den typen insulin du trenger. Dersom du injiserer feil type insulin, kan blodsukkeret ditt bli for høyt eller for lavt.
- **Ha alltid med deg en ekstra penn,** ekstra insulin av samme type(r) som du bruker og nye nåler i tilfelle noe mistes eller skades.
- **Del aldri pennen din,** insulinsylinderampuller eller nåler med andre personer. De er kun til bruk for deg.
- **Oppbevar alltid din penn,** insulinsylinderampuller og nåler **utilgjengelig for andre, spesielt barn.**
- **Ha alltid pennen din med deg.** Ikke la den ligge i bilen eller andre steder hvor det kan bli for varmt eller for kaldt.
- Omsorgspersoner må **være veldig forsiktige ved håndtering av brukte** nåler for å redusere risikoen for nålestikk og overføring av smitte.

2 Sette inn en insulinsylinderampulle

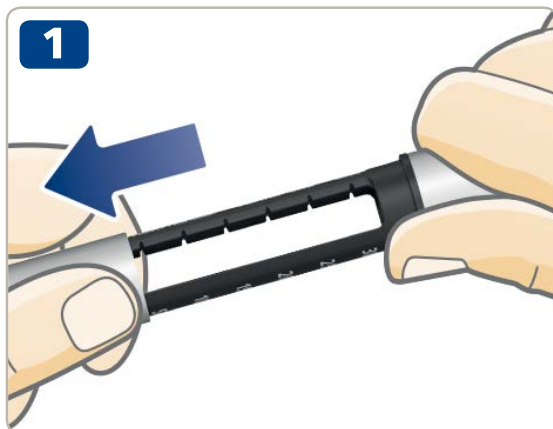

- Dra av pennehetten.

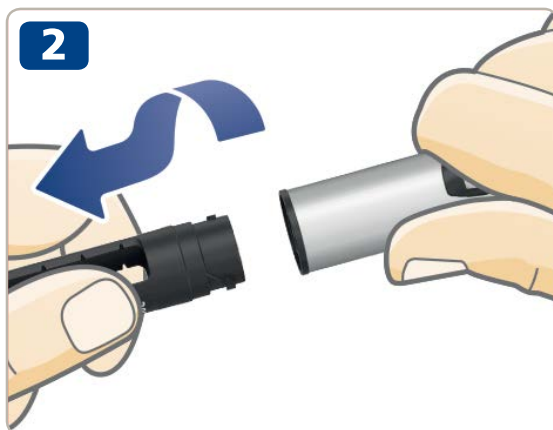

- Vri av sylinderampulleholderen. Legg den til side for senere bruk.

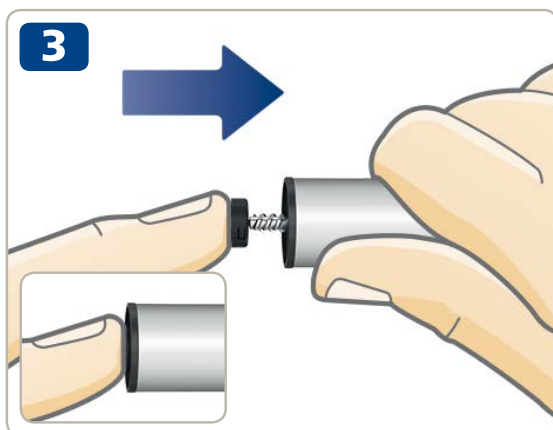

- **Stempelstangen kan stikke ut** fra pennen din. Hvis den gjør det, **trykkes den helt inn** til den stopper



Stempelstangen og stempelstanghodet kan være løse og bevege seg av seg selv. Dette er normalt og påvirker ikke pennens funksjon.

- Ta en ny insulinsylinderampulle. Hold i den sorte sylinderampulleholderen og la sylinderampullen gli inn med **det gjengete endestykket først**, som illustrert. Fargen på sylinderampullen kan være forskjellig fra den som er vist på illustrasjonen. Den avhenger av hvilken type insulin du bruker.



Kontroller navnet og fargen på sylinderampullen for å forsikre deg om at den inneholder den type insulin du trenger. Dersom du injiserer feil type insulin, kan blodsukkernivået ditt bli for høyt eller for lavt.

Kontroller at sylinderampullen ikke er skadet, for eksempel med sprekker. Se hvordan dette gjøres **i pakningsvedlegget som ligger i pakningen til Penfill® sylinderampulle 3 ml**.

Kontroller at insulinet ser ut som det skal. I pakningsvedlegget til Penfill® sylinderampulle 3 ml står det hvordan din type insulin skal se ut.

NovoPen® 4 er utformet til bruk sammen med Penfill® sylinderampulle 3 ml og NovoFine® eller NovoTwist® nåler for engangsbruk med lengde opptil 8 mm.

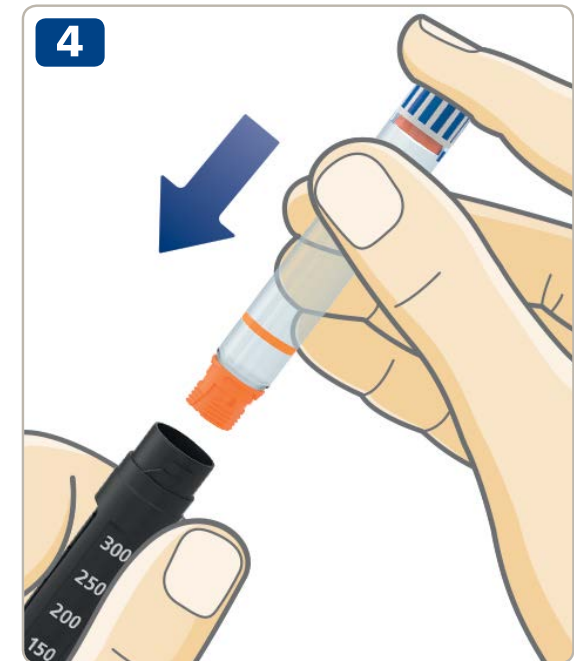

5

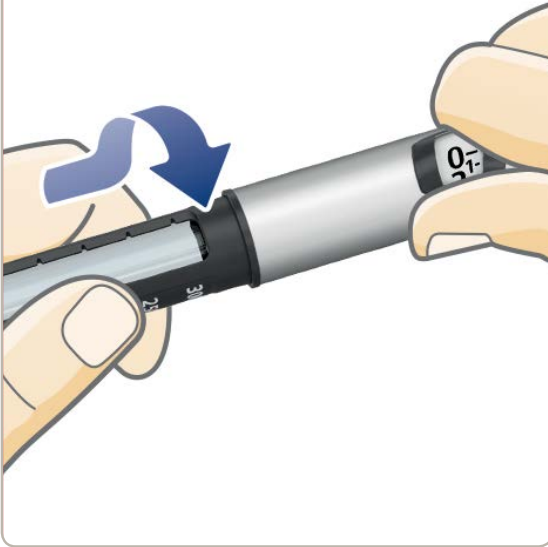

- Vri sylinderampulleholderen på igjen, som illustrert, inntil du **hører eller merker et klikk.**

Dersom du bruker hvitt og uklart insulin

Dersom du bruker en insulinsylinderampulle med hvitt og uklart insulin (hvit insulinsuspensjon), **bland alltid insulinet godt rett før injeksjon**. Se *pakningsvedlegget til Penfill® sylinderampulle 3 ml* for hvordan din type insulin skal blandes.

Forsikre deg om at det er nok plass i sylinderampullen før du blander insulinet godt:

Stempelet skal være **over den hvite streken** på sylinderampulleholderen når du holder pennen som illustrert. Dette er nødvendig for at glasskulen som er inne i sylinderampullen skal kunne bevege seg fritt for å blande insulinet godt.

Dersom stempelet er under den hvite streken, bytt insulinsylinderampullen med en ny, se *sidene 20-21*.



1

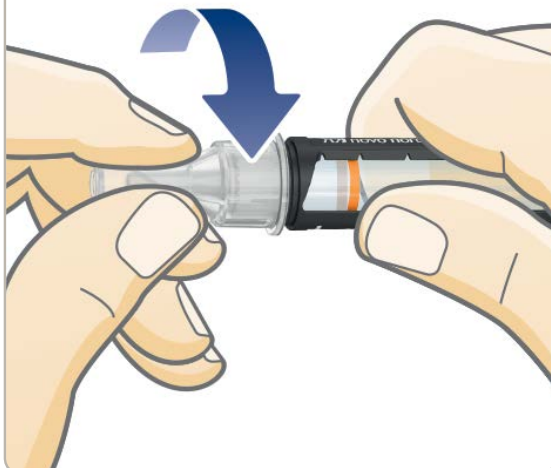

- Ta en ny nål og dra av papirforseglingen.
- Trykk nålen **rett** på pennen. **Vri til den er godt festet.**

2

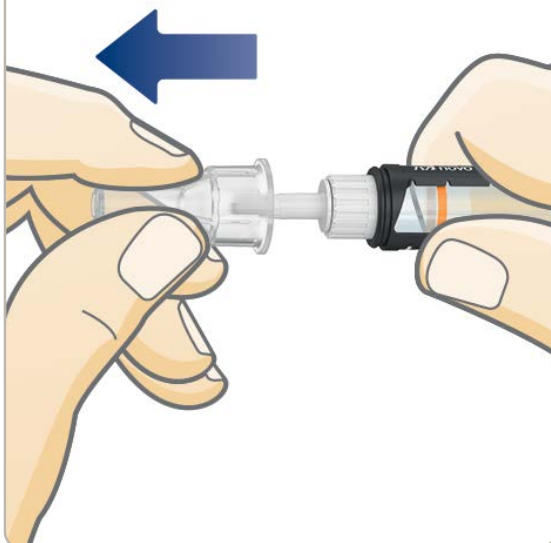

- Dra av den ytre nålehetten og ta vare på den. Du vil trenge den igjen etter injeksjonen for å fjerne nålen fra pennen på en forsvarlig måte.



Nålen er beskyttet av to hetter. Du må fjerne begge hettene. Dersom du glemmer å fjerne begge hettene, vil du ikke injisere noe insulin, og blodsukknivået ditt kan bli for høyt.

- Dra forsiktig av den indre nålehetten og kast den. En dråpe insulin kan komme til syne på nålespissen. Dette er normalt, men du skal **likevel kontrollere insulingjennomstrømningen**.

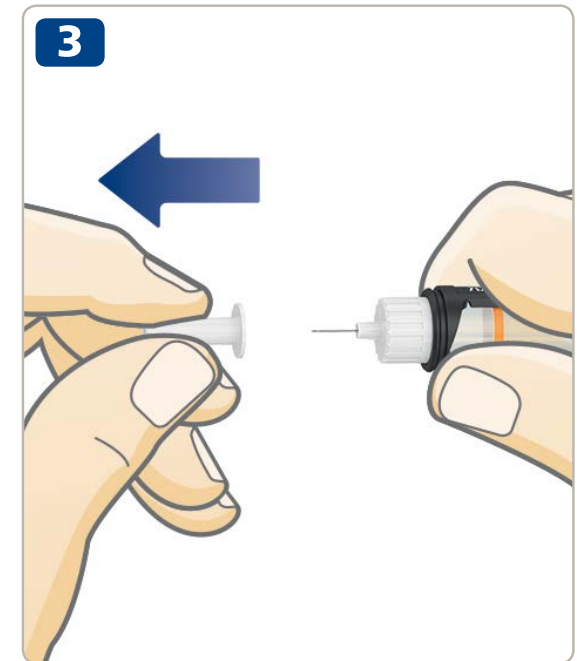

Bruk alltid en ny nål til hver injeksjon. Dette reduserer risikoen for tette nåler, forurensing, infeksjon og unøyaktig dosering.

Bruk aldri en bøyd eller skadet nål.

Ikke fest en ny nål til pennen din før du er klar for neste injeksjon.



NovoPen® 4 er utformet til bruk sammen med Penfill® sylinderrampulle 3 ml og NovoFine® eller NovoTwist® nåler for engangsbruk med en lengde opptil 8 mm.

8 Kontroller ALLTID insulingjennomstrømningen før du injiserer



⚠ Kontroller ALLTID gjennomstrømningen før du injiserer.
Fortsett kontrollen helt til det spruter insulin fra nålespissen. Dette sikrer at et eventuelt mellomrom og luftbobler blir fjernet, og at insulinet kommer ut gjennom nålen.

- **Trekk ut doseknappen**, hvis den ikke allerede er trukket ut.
- Vri doseknappen for å velge **2 enheter**.

- **Trykk inn doseknappen** inntil dosetelleren viser tallet "0". Tallet "0" skal være på linje med dosepekeren.
- Kontroller at **insulinet spruter** ut fra nålespissen.
Hvis det ikke kommer insulin til syne, gjenta trinn 1-3 inntil insulin spruter ut fra nålespissen.
 Dersom det ikke kommer insulin til syne etter flere forsøk, kontroller insulinvinduet for å se om det er et mellomrom mellom det sorte stempelstanghodet og stempelet, *se illustrasjoner 3A og 3B*. Dersom du ikke ser noe mellomrom, bytt nålen og kontroller insulingjennomstrømningen igjen.

Kontrollen av insulingjennomstrømningen er ferdig når du ser at insulin spruter ut fra nålespissen.

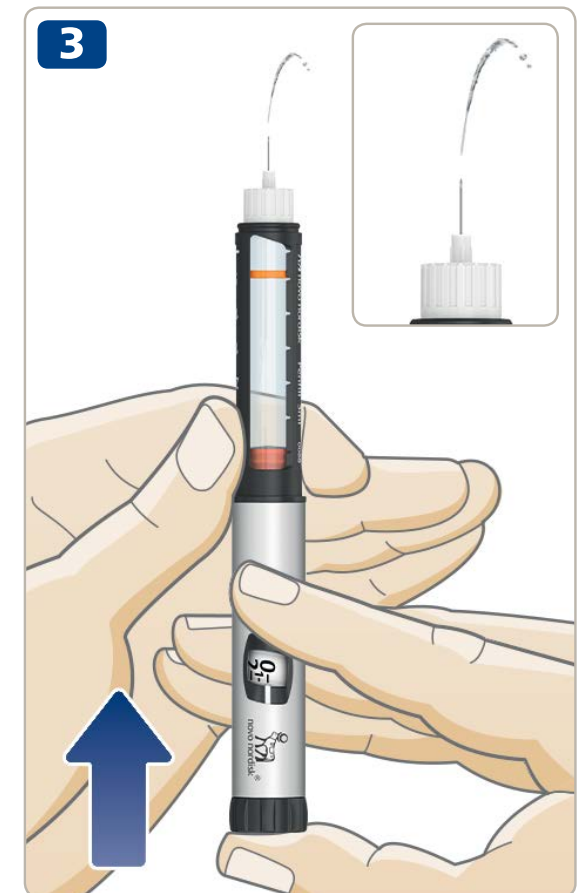

Ikke prøv å injisere insulin hvis det ikke kommer noe insulin til syne. Det kan være at du ikke får i deg noe insulin selv om dosetelleren beveger seg. Dette kan føre til for høyt blodsukker (hyperglykemi).

Dersom det ikke kommer insulin til syne etter gjentatte ganger med kontrollering av gjennomstrømningen, skal pennen ikke brukes. Kontakt din leverandør for å få ny penn.

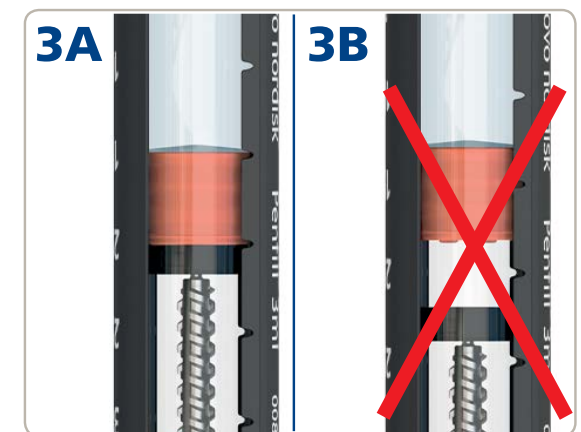

10 Velge dose

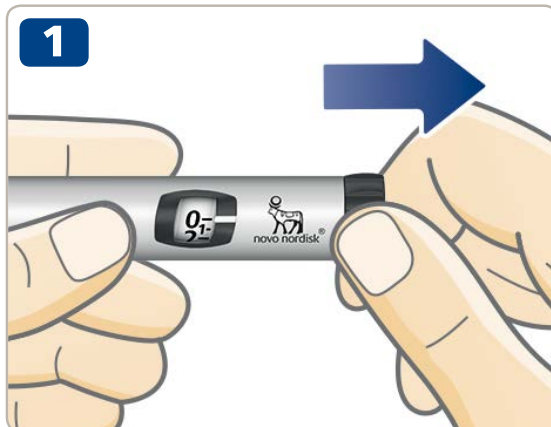

- **Trekk ut doseknappen**, hvis den ikke allerede er trukket ut.
- **Forsikre deg om at dosetelleren viser "0" før du begynner.** Tallet "0" skal komme på linje med dosepekeren.

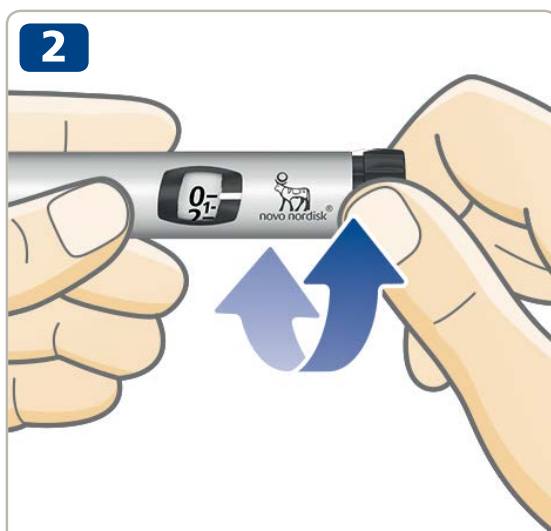

- **Vri doseknappen for å velge den dosen du trenger.** Du kan vri doseknappen **frem og tilbake** for å justere dosen.



**5 enheter
valgt**



**24 enheter
valgt**



Doseknappen endrer antall valgte enheter. Det er kun dosetelleren og dosepekeren som viser hvor mange enheter du velger per dose. Du kan velge opptil 60 enheter per dose.



Se alltid i insulinvinduet for å **forsikre deg om at insulinet i pennen din ser ut som det skal**. I pakningsvedlegget til Penfill® sylinderrampulle 3 ml står det hvordan din type insulin skal se ut.

Bruk alltid dosetelleren og dosepekeren for å se hvor mange enheter du har valgt.

Bruk ikke insulinskalaen på sylinderrampulleholderen for å kontrollere dosen din. Den viser kun omtrent hvor mye insulin som er igjen i pennen din.

Ikke tell penneklikkene for å velge dosen.

Dersom du velger og injiserer en feil dose, kan blodsukkernivået ditt bli for høyt eller for lavt.



Dersom du trenger mer enn 60 enheter, kan du velge å bruke et annet Novo Nordisk insulininjeksjonssystem med en høyere maksimal dose.

Doseknappen skal være lett å vri. Ikke bruk kraft når du vrir på den.

Når sylinderrampullen inneholder mindre enn 60 enheter, stopper dosetelleren på det antall enheter som er igjen. Hvis du trenger mer insulin enn det som er igjen i sylinderrampullen, *se sidene 18-19*.

12 Injisere dosen din



 **Kontroller ALLTID gjennomstrømningen før du injiserer.**

- **Kontroller navnet og fargen på** sylinderpullen for å forsikre deg om at den inneholder den typen insulin du trenger. Dersom du injiserer feil type insulin kan blodsukkernivået ditt bli for høyt eller for lavt.
- **Stikk nålen inn i huden** slik som helsepersonellet har vist deg.
- **Forsikre deg om at du kan se dosetelleren.**
- **Trykk inn doseknappen** inntil dosetelleren viser "0". Tallet "0" skal komme på linje med dosepekeren. Du kan da høre eller merke et klikk.
- **La nålen bli værende under huden etter** at dosetelleren har gått tilbake til "0" og **tell sakte til 6.** Dersom nålen blir fjernet tidligere, kan du kanskje se at det kommer en sprut med insulin fra nålespissen. Hvis dette skjer vil ikke hele dosen bli injisert, og du bør øke antall kontroller av blodsukkernivået ditt.

- Trekk nålen ut fra huden.



Injiser alltid ved å trykke inn doseknappen. Ikke vri på den. Dersom du vrir doseknappen vil det **ikke** bli injisert noe insulin.

Se alltid på dosetelleren for å vite hvor mange enheter du injiserer. Ikke tell penneklikkene. Dosetelleren vil vise det eksakte antall enheter.

Dersom doseknappen stopper før dosetelleren viser "0", kan nålen være tett. Vri dosetelleren tilbake til "0" og bytt ut nålen med en ny. Kontroller insulingjennomstrømningen og injiser hele dosen.



Etter injisering kan du kanskje se en dråpe insulin på nålespissen. Dette er normalt og har ingen innvirkning på dosen din.

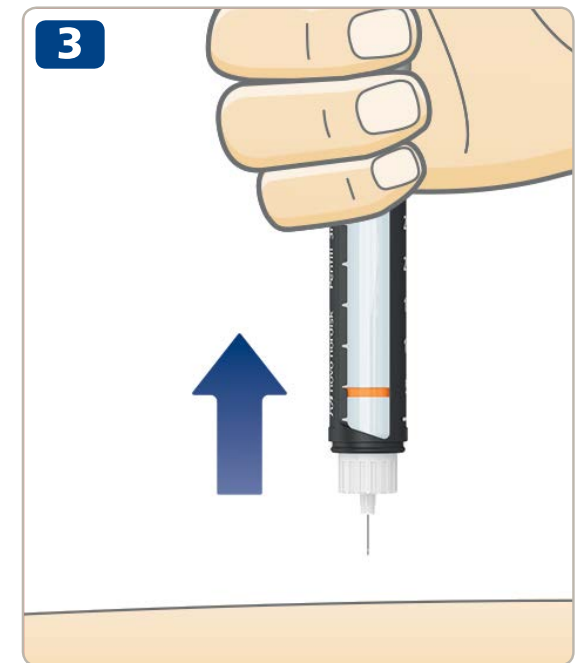

14 Etter injeksjonen

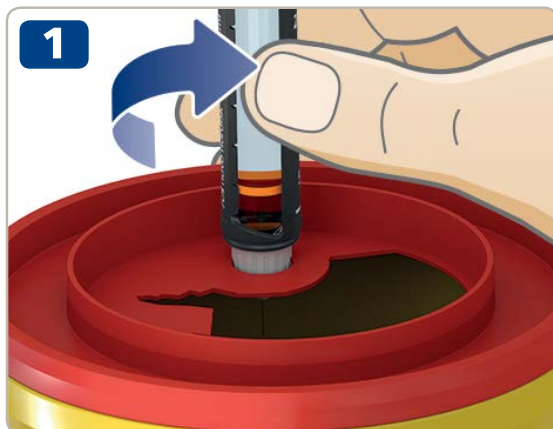

- Fjern nålen med en gang ved å skru den av i en kanylebøtte.



- Hvis du ikke har en kanylebøtte skal du bruke en enhåndsmetode for å sette på nålehetten. **Før nålespissen inn i den ytre nålehetten** på et flatt underlag uten å berøre nålen.
- Ikke rør den ytre nålehetten før den dekker nålen.



- Når nålen er tildekket, **trykk forsiktig den ytre nålehetten ordentlig på.**



Forsøk aldri å sette den indre nålehetten på nålen igjen.
Du kan stikke deg på nålen.

- Hold i den sorte sylinderrampulleholderen og skru av nålen. Kast den på forsvarlig vis slik lege eller sykepleier har instruert deg.

- **Sett pennehetten på** pennen igjen etter hver bruk for å beskytte insulinet mot lys.
- Oppbevar pennen på en forsvarlig måte. Pennen skal være **utenfor syns- og rekkevidde fra andre, spesielt barn, se side 23 for hvordan du oppbevarer pennen.**



Hold alltid i den sorte sylinderrampulleholderen når du skrur av nålen. Hvis ikke kan du komme til å skru pennen fra hverandre. Hvis dette skjer, skru pennen sammen igjen. Bytt nålen og kontroller insulingjennomstrømningen før din neste injeksjon for å sikre at du får hele dosen.

Fjern alltid den brukte nålen og kast den forsvarlig, f.eks. i en kanylebøtte, slik som helsepersonellet har instruert. Dette reduserer risikoen for tette nåler, forurensing, infeksjon og unøyaktig dosering. Ikke oppbevar pennen med påsatt nål.

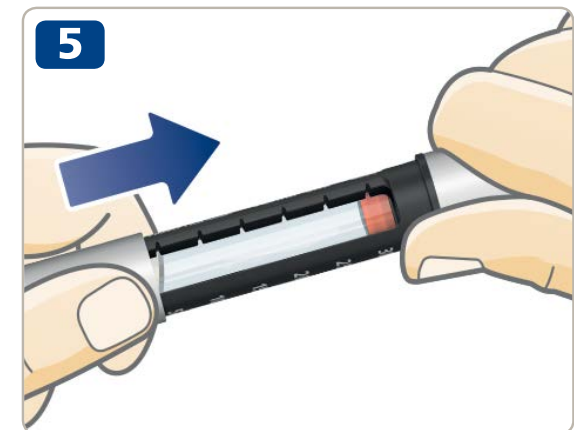



Dosecounteren vil vise nøyaktig hvor mye insulin som er igjen i sylinderrampullen når det er mindre enn 60 enheter igjen.

- **Vri doseknappen** til den stopper.
- Kontroller dosecounteren:
 - Hvis den viser "60": **60 enheter eller mer** er igjen i sylinderrampullen
 - Hvis den viser mindre enn "60": **Den viser antall enheter som er igjen** i sylinderrampullen.
- Vri doseknappen tilbake til dosecounteren viser tallet "0".



- Bruk **insulinskalaen** for å se **omtrent** hvor mye insulin som er igjen i insulinsylinderrampullen.



Hvis du trenger mer insulin enn det som er igjen i sylinderrampullen, ta hele dosen fra en ny sylinderrampulle, se side 18.

Hvis du trenger en dose på mer enn 60 enheter må du **dele dosen din i to injeksjoner**. Pennen vil kun injisere maksimalt 60 enheter på en gang.

Eksempel:

Dersom du trenger å injisere 90 enheter:

- 1** Kontroller insulingjennomstrømningen.
- 2** Velg den første dosen på **60 enheter**.
- 3** Injiser de 60 enhetene.

For å få en full dose på 90 enheter **må du å injisere 30 enheter til**.

- 4** Velg den andre dosen på **30 enheter**.
- 5** Injiser de 30 enhetene.

Du vil nå ha injisert den fulle dosen på 90 enheter.



Vær ekstra påpasselig med å regne ut din korrekte dose dersom du deler den i to injeksjoner. Dersom du deler dosen feil vil du injisere for mye eller for lite insulin. Dette vil føre til at blodsukkernivået ditt blir for lavt eller for høyt.

18 Hvis du trenger mer insulin enn det som er igjen i sylinderrampullen



Hvis du trenger mer insulin enn det som er igjen i sylinderrampullen **skal du ta hele dosen fra en ny sylinderrampulle.**

- Fjern nålen forsiktig. Vri av sylinderrampulleholderen og kast den brukte sylinderrampullen og nålen.
- Sett inn en ny sylinderrampulle, *se sidene 2-4.*

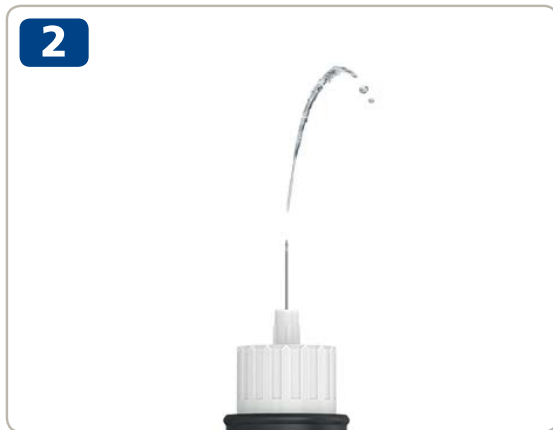

- Fest en ny nål og **kontroller insulingjennomstrømningen,** *se sidene 6-9.*



- Velg og injiser **hele dosen med den nye sylinderrampullen,** *se sidene 10-13.*



Du kan dele opp dosen mellom to sylinderrampuller, **kun hvis du har fått opplæring eller fått rådgeving fra helsepersonellet.**

Hvis du blir distraherert, regner feil eller glemmer å kontrollere gjennomstrømningen, kan du få en under- eller overdose som kan føre til for høyt eller for lavt blodsukknivå.

Dersom du føler deg uvel etter at dosen er blitt delt opp, kontroller blodsukknivået og/eller kontakt helsepersonell.

Dersom du deler opp dosen din:

- 1** **Kontroller insulingjennomstrømningen.**
- 2** Finn ut nøyaktig hvor mye insulin som er igjen og skriv det ned. Vri doseknappen til den stopper. Dose telleren viser da antall enheter som er igjen i sylinderrampullen.
- 3** Injiser alt insulinet som er igjen i sylinderrampullen.
- 4** Regn ut hvor mange flere enheter du trenger for å fullføre dosen din.
- 5** Fjern den brukte nålen og sylinderrampullen.
- 6** Sett inn og klargjør en ny sylinderrampulle for injeksjon.
- 7** Fest en ny nål og **kontroller insulingjennomstrømningen.**
- 8** Velg dose og injiser den resterende dosen med den nye sylinderrampullen.

Hvordan bytte ut en brukt insulinsylinderampulle



- **Fjern og kast nålen** fra pennen din dersom nålen fremdeles sitter på, se sidene 14-15.



- Vri av sylinderampulleholderen.



Når du vrir av sylinderampulleholderen stikker stempelstangen ut av pennen din. Den kan bevege seg frem eller tilbake på egen hånd. Trykk den inn igjen som *instruert på side 2*.

- Hold den sorte sylindrampulleholderen lett på skrå og **la sylindrampullen gli ut.** Kast den slik som lege eller sykepleier har fortalt deg.
- Trykk inn stempelstangen igjen. **Sett deretter inn en ny sylindrampulle** og vri sylindrampulleholderen på igjen. Fest en ny nål og kontroller insulingjennomstrømningen, *se sidene 6-9.*

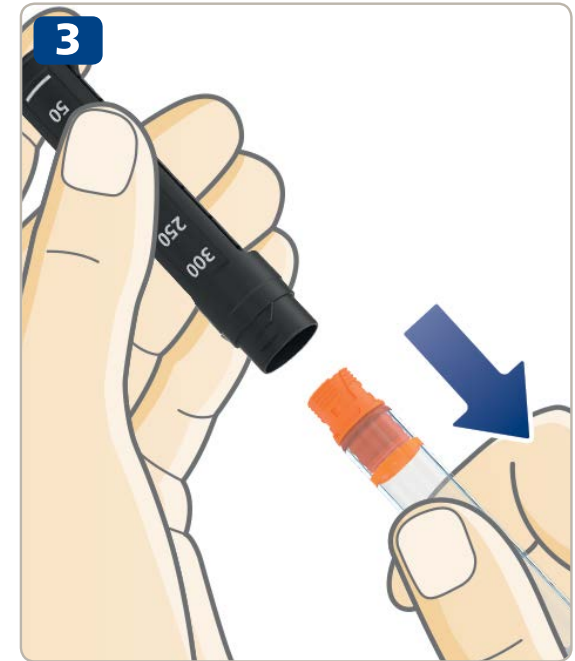

Håndtering

- **Bruk kun NovoPen® 4** som beskrevet i denne bruksanvisningen.
- **Ikke mist pennen din** eller slå den mot et hardt underlag. Hvis du mister den eller mistenker at det er noe galt, kontroller insulinsylinderampullen for skader, f.eks. sprekker. Hvis nødvendig, bytt sylinderampullen med en ny.
- **Beskytt pennen** mot direkte sollys og ikke utsett den for støv, skitt, væske eller ekstreme temperaturer.
- **Ikke forsøk å reparere pennen** eller ta den fra hverandre.

Rengjøring

- **Rengjør pennen din kun** med en klut fuktet med vann.
- **Du skal ikke vaske pennen din, dyppe den i væske eller smøre den.** Ikke bruk produkter som inneholder blekemidler, slik som klor, jod eller alkohol for å rengjøre pennen din. Dette kan skade den.
- Dersom det har kommet insulin på utsiden av pennen, **tørk det bort** med en klut fuktet med vann **før insulinet tørker inn.**

Oppbevaring

- Når en insulinsylinderampulle er satt inn, vennligst se oppbevaringsbetingelsene i pakningsvedlegget i pakningen til Penfill® sylinderampulle.
- **Ikke oppbevar pennen med påsatt nål.**
- **Pennen din skal ikke fryses** eller lagres i et kjøleskap eller ved siden av et kjøleelement.
- **Oppbevar insulinsylinderampullene** slik som instruert i pakningsvedlegget til Penfill® 3 ml. Der finner du også informasjon om utløpsdato. Utløpsdatoen som er trykket på sylinderampullen gjelder for ubrukte sylinderampuller oppbevart i kjøleskap. Bruk aldri sylinderampullen etter utløpsdatoen som er angitt på sylinderampullen eller esken.
- **Oppbevar pennen din i etuiet** når det er mulig.

Avfallshåndtering

- **Ikke kast pennen** sammen med husholdningsavfall.
- **Kast pennen slik som lege, sykepleier, apotek eller lokale myndigheter har instruert deg.** Ta miljøhensyn når du kaster pennen da den inneholder resirkulerbare materialer. Forsikre deg også om at insulinsylinderampullen og nålen er fjernet før du kaster pennen.



Garantien for NovoPen® 4 er 3 år.

NovoPen® 4 har en forventet levetid på fem år når pennen brukes til tre daglige injeksjoner.

Hvis du oppdager at din NovoPen® 4 er defekt vil Novo Nordisk erstatte den. Returner den til leverandøren for undersøkelse innen 3 år etter at du mottok den. Legg ved kvitteringen du fikk da du mottok din NovoPen® 4.

For kunder i den europeiske union (EU): Dersom du har grunn til å tro at en alvorlig hendelse har intruffet ved bruk av NovoPen 4®, vennligst rapporter det til Novo Nordisk A/S og til dine nasjonale myndigheter.

Tilvirkeren kan ikke holdes ansvarlig for eventuelle problemer som er oppstått med din NovoPen® 4 hvis ikke bruksanvisningen er fulgt.

Hvis du trenger pennens LOT-nummer, finner du dette på doseknappen *som vist i tegningen på innsiden av dette omslaget.*

NovoPen® 4, Penfill®, NovoFine® og NovoTwist® er registrerte varemerker eiet av Novo Nordisk A/S, Danmark.

CE-merket på medisinsk utstyr indikerer at produktet er i samsvar med bestemmelsene i EU-direktivet for medisinsk utstyr (EU) 2017/745. NovoPen® 4 oppfyller spesifikasjonsgrensene for dosenøyaktighet i henhold til ISO 11608-1. Nålbaserte injeksjonssystemer til medisinsk bruk, Del 1: Krav og prøvingsmetoder.



CE
0123

Utstedelsesdato: 2019/5

© 2019
novonordisk.com

Tilvirket av:
Novo Nordisk (China)
Pharmaceuticals Co., Ltd.
No. 99 Nanhai Road, TEDA
300457 Tianjin,
Folkerepublikken Kina

For:
Novo Nordisk A/S
Novo Allé,
 DK-2880 Bagsværd, Denmark

novo nordisk®

8-4253-46-010-6